



**ΟΛΟΚΛΗΡΩΜΕΝΕΣ ΥΠΗΡΕΣΙΕΣ  
ΔΙΑΧΕΙΡΙΣΗΣ ΕΡΓΩΝ ΤΟΥΡΙΣΜΟΥ**



**ΠΑΡΟΥΣΙΑΣΗ ΝΕΟΥ ΑΝΑΠΤΥΞΙΑΚΟΥ ΝΟΜΟΥ 4399/2016**

# Δικαιούχοι υπαγόμενων επενδυτικών σχεδίων

- Ατομική επιχείρηση
- Εμπορική εταιρία
- Συνεταιρισμός
- Κοιν.Σ.Επ, Α.Σ, Ο.Π, ΑΕΣ
- Υπό ίδρυση ή υπό συγχώνευση εταιρίες
- Κοινοπραξίες με προϋπόθεση καταχώρησης στο ΓΕΜΗ
- Δημόσιες και δημοτικές επιχειρήσεις και θυγατρικές τους

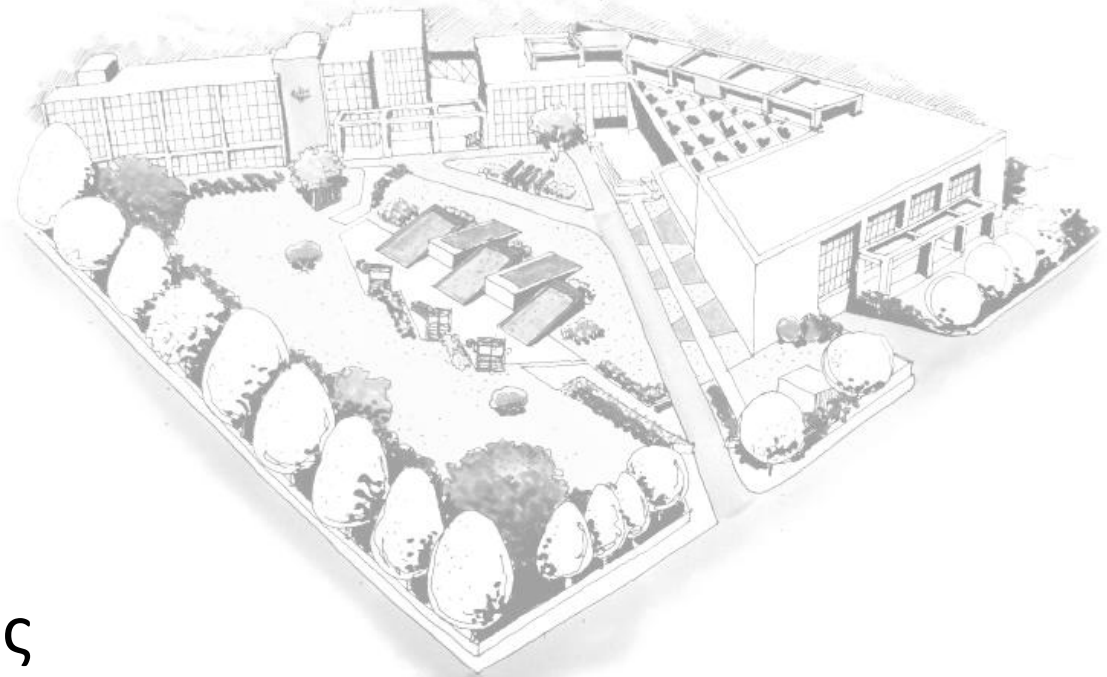

# Συμμετοχή του φορέα επένδυσης στο κόστος του επενδυτικού σχεδίου

Η ίδια συμμετοχή μπορεί να αποτελείται και από εξωτερική χρηματοδότηση.

Οι εναλλακτικοί τρόποι κάλυψης ιδίων κεφαλαίων είναι:

- Αύξηση εταιρικού κεφαλαίου
- Τραπεζικό δάνειο
- Ανάλωση υφιστάμενων αποθεματικών
- Κεφαλαιοποίηση αποθεματικών

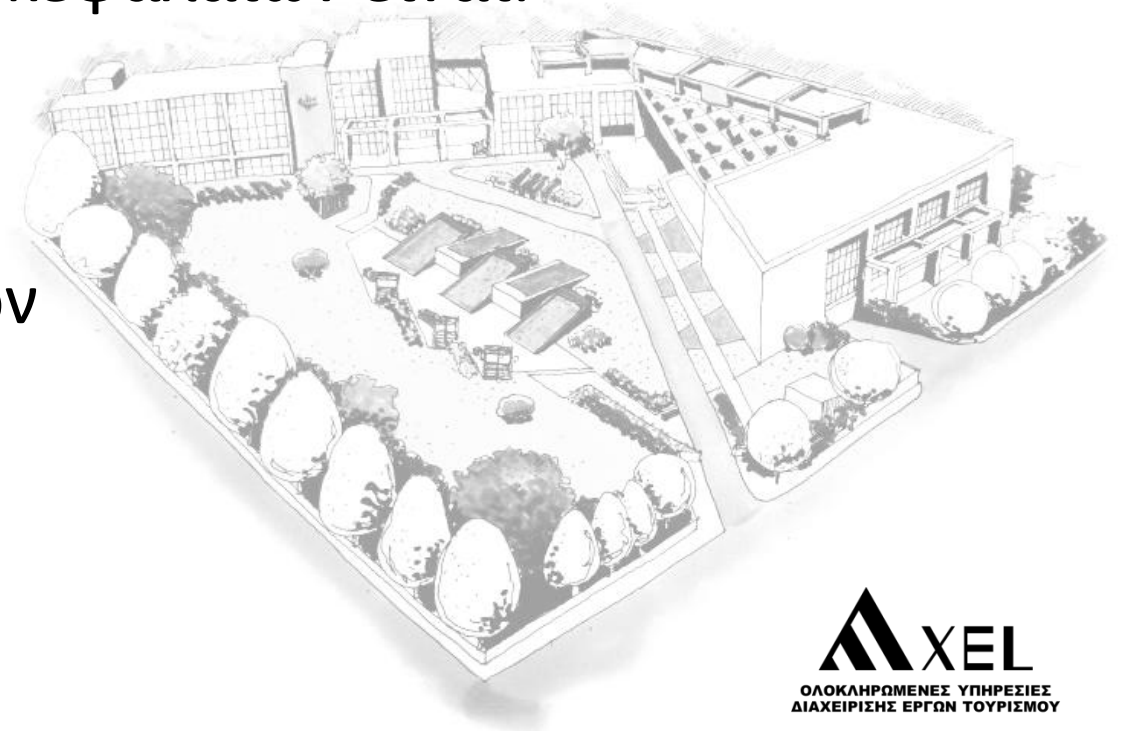

# Ελάχιστο ύψος επένδυσης

Το Ελάχιστο ύψος επενδυτικού σχεδίου ορίζεται σε:

- 50.000 € για ΚΟΙΝΣΕΠ,
- 100.000 € για πολύ μικρές επιχειρήσεις
- 150.000 € για μικρές επιχειρήσεις
- 250.000 € για μεσαίες επιχειρήσεις και για cluster,
- 500.000 € για μεγάλες επιχειρήσεις

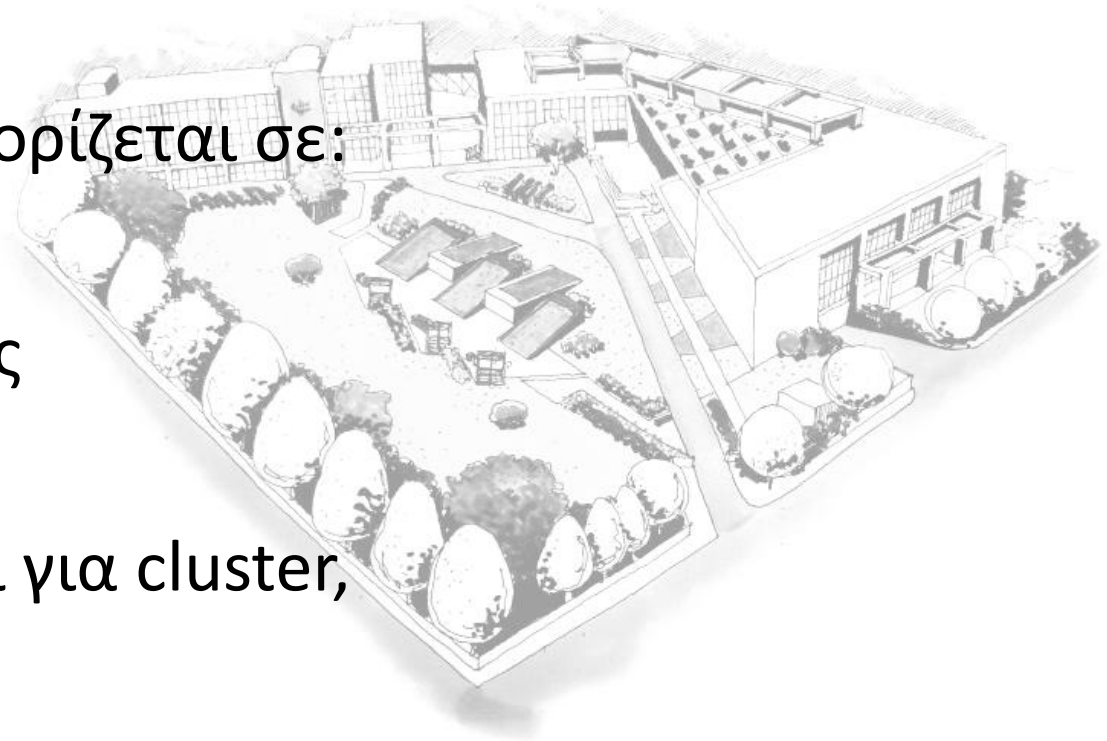

# Περιεχόμενο επενδυτικού σχεδίου

- Δημιουργία νέας μονάδας
- Επέκταση δυναμικότητας υφιστάμενης μονάδας
- Διαφοροποίηση παραγωγικής διαδικασίας
- Θεμελιώδης αλλαγή παραγωγικής διαδικασίας
- Απόκτηση στοιχείων ενεργητικού μονάδας που έχει παύσει τη λειτουργία της



# Ενισχυόμενες κατηγορίες επενδύσεων

- Υπάγονται επενδυτικά σχέδια όλων των τομέων της οικονομίας με την επιφύλαξη των παραγράφων του άρθρου 7 του νόμου. Ακολουθεί παρουσίαση κάποιων ενδεικτικών επιλέξιμων δραστηριοτήτων.

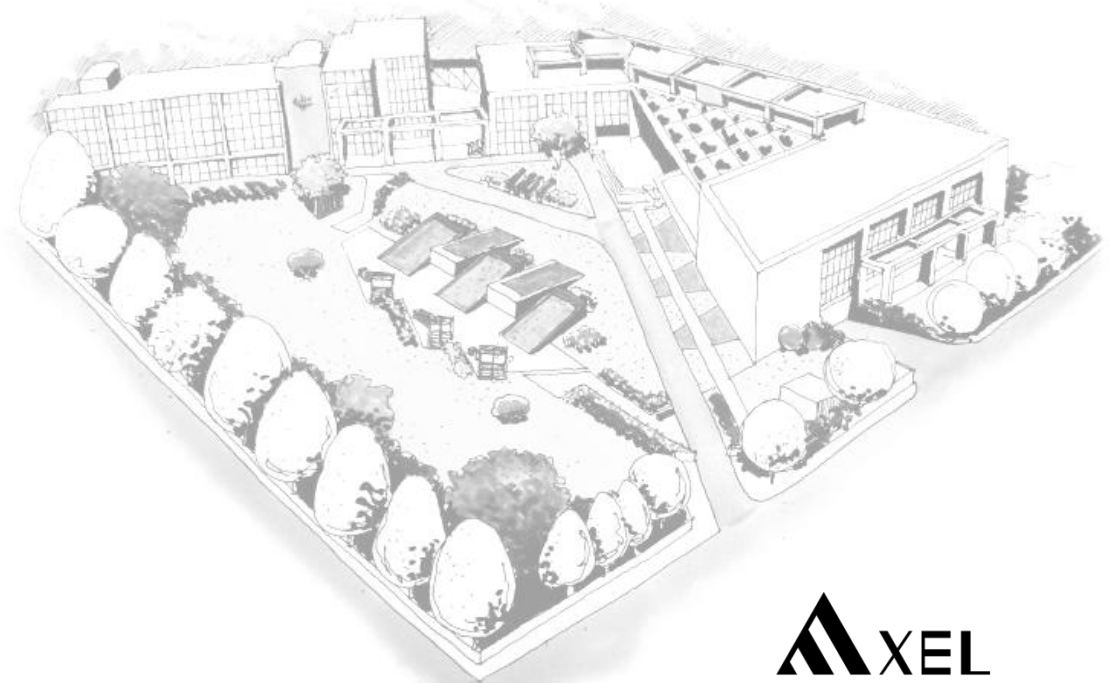

# Επενδύσεις στον τομέα του Τουρισμού

Ενισχύονται:

- Ίδρυση – επέκταση ξενοδοχείων τουλάχιστον 3\*
- Εκσυγχρονισμοί ολοκληρωμένης μορφής τουλάχιστον 3\* (να ανήκουν ή να αναβαθμίζονται). **Απαραίτητη προϋπόθεση η πάροδος 5ετίας από την έναρξη λειτουργίας της μονάδας ή την ημερομηνία ολοκλήρωσης προηγούμενου εκσυγχρονισμού**
- Ξενοδοχειακές μονάδες που έχουν παύσει την λειτουργία τους, χωρίς να έχει αλλάξει η χρήση τους και εφόσον ανήκουν ή αναβαθμίζονται σε 3\*
- Ίδρυση, επέκταση και εκσυγχρονισμός camping τουλάχιστον 3\*

# Επενδύσεις στον τομέα του Τουρισμού

- Ίδρυση και εκσυγχρονισμός ολοκληρωμένης μορφής σε παραδοσιακά ή διατηρητέα κτήρια τα οποία ανήκουν ή αναβαθμίζονται σε κατηγορία τουλάχιστον 2\*
- Σύνθετα τουριστικά καταλύματα
- Ειδικές μορφές τουρισμού (συνεδριακά κέντρα, γήπεδα γκολφ, τουριστικοί λιμένες, θεματικά πάρκα, ΚΕΠΑΤ κλπ)
- Εγκαταστάσεις αγροτουρισμού ή οινοτουρισμού εφόσον υποβάλλεται από cluster
- Ίδρυσης ξενώνων φιλοξενίας νέων, υπό προϋποθέσεις



# Επενδύσεις στον τομέα του Τουρισμού

**Σημείωση:**

***Αναμένεται Κοινή Υπουργική Απόφαση στην οποία θα ορίζονται οι περιοχές της επικράτειας οι οποίες θα εξαιρούνται από τις ανωτέρω διατάξεις – Απόφαση Κορεσμού***

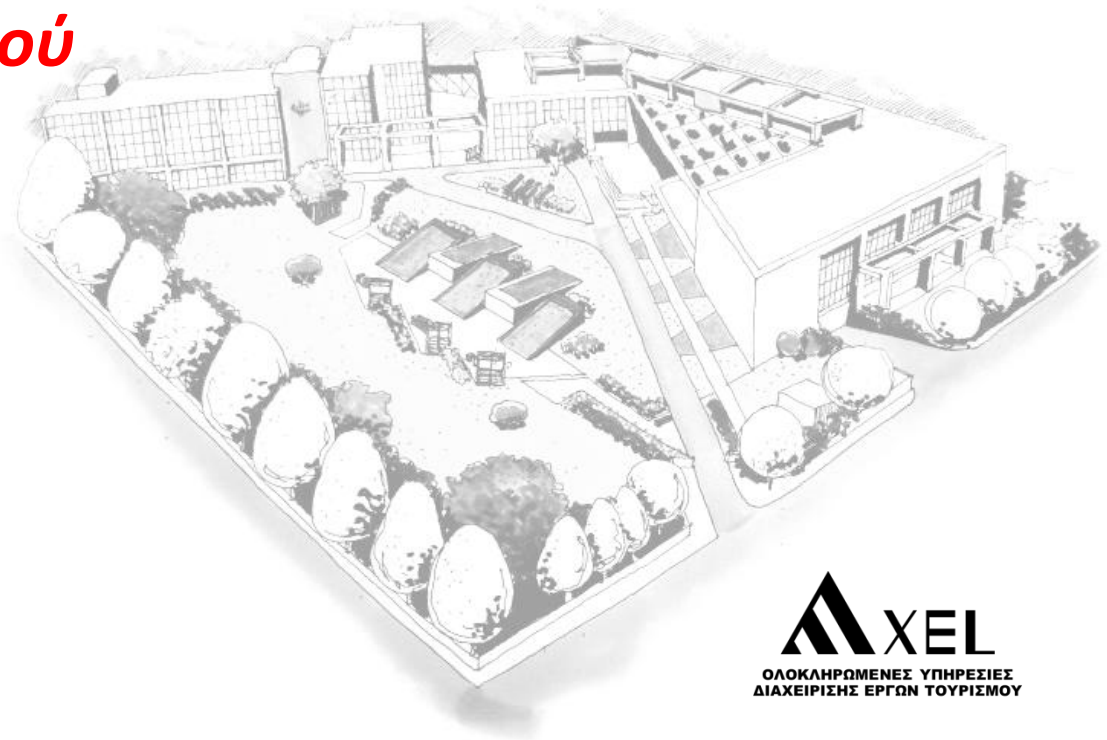

# Επενδύσεις στον τομέα της Γεωργίας, Κτηνοτροφίας

***Αναμένεται νέα Κοινή Υπουργική Απόφαση στην οποία θα καθορίζονται ειδικοί όροι, προϋποθέσεις, προδιαγραφές και περιορισμοί για την υπαγωγή στα καθεστώτα ενισχύσεων του νόμου***

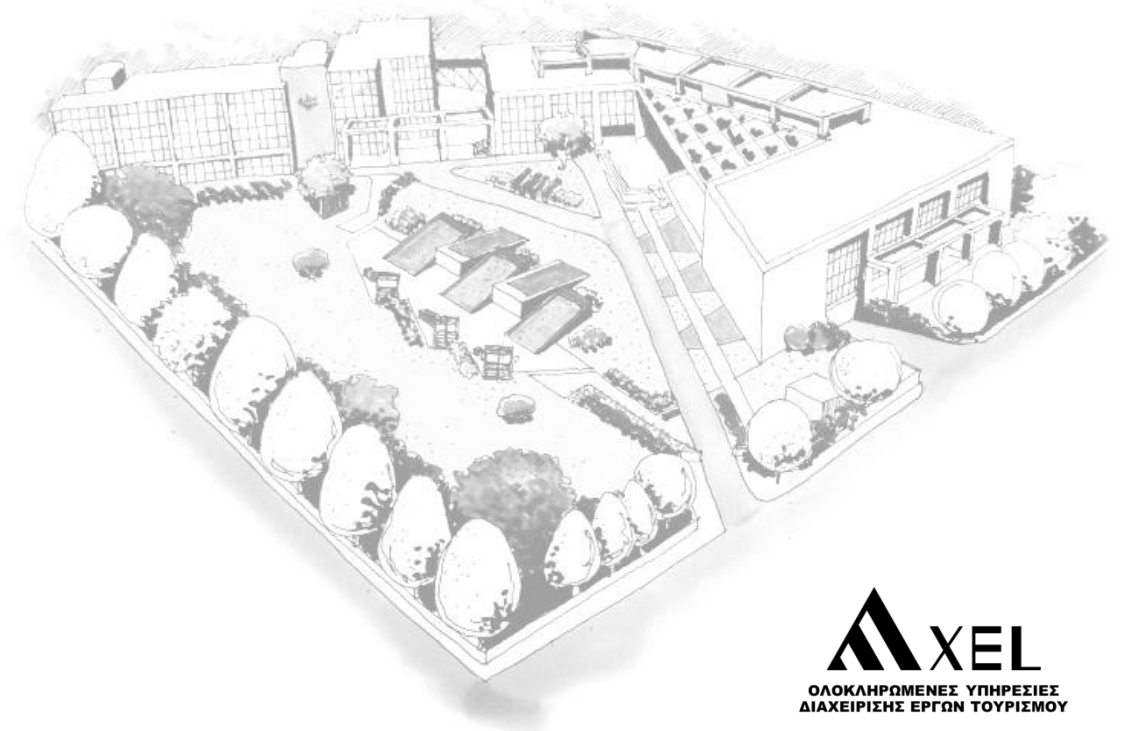

# Επιλέξιμες δαπάνες

- Ενσώματα στοιχεία ενεργητικού

- Κατασκευή, επέκταση, εκσυγχρονισμός κτιριακών εγκαταστάσεων και ειδικών και βοηθητικών εγκαταστάσεων κτηρίων και η διαμόρφωση του περιβάλλοντος χώρου. Αθροιστικά δεν μπορούν να υπερβαίνουν το 45% του συνόλου των επιλέξιμων δαπανών. **Για τα επενδυτικά σχέδια στον τομέα του τουρισμού ο συντελεστής διαμορφώνεται στο 60% για τις κτιριακές δαπάνες, ενώ για τις επενδύσεις στον τομέα Logistics σε 70% επίσης για τις κτιριακές δαπάνες των εν λόγω επενδυτικών έργων. Τέλος, για κτίρια τα οποία είναι χαρακτηρισμένα ως διατηρητέα, ο εν λόγω συντελεστής ανέρχεται στο 80%.**

- Αγορά του συνόλου των υφιστάμενων παγίων στοιχείων ενεργητικού, για ΜΜΕ, υπό προϋποθέσεις.

- Αγορά και εγκατάσταση καινούριων σύγχρονων μηχανημάτων και λοιπού εξοπλισμού, τεχνικών εγκαταστάσεων και μεταφορικών μέσων εσωτερικής διακίνησης

- Μισθώματα χρηματοδοτικής μίσθωσης καινούργιων σύγχρονων μηχανημάτων και λοιπού εξοπλισμού

- Ειδικές & μηχανολογικές εγκαταστάσεις

# Επιλέξιμες δαπάνες

- Άυλα στοιχεία ενεργητικού

- Μεταφορά τεχνολογίας, αγορά δικαιωμάτων πνευματικής ιδιοκτησίας, άδειες εκμετάλλευσης, ευρεσιτεχνίες, τεχνογνωσία και μη κατοχυρωμένες τεχνικές γνώσεις
- Συστήματα διασφάλισης ποιότητας, πιστοποιήσεις, προμήθεια και εγκατάσταση λογισμικού και συστήματα οργάνωσης της επιχείρησης

**Για τις Μεγάλες επιχειρήσεις οι επιλέξιμες δαπάνες για άυλα στοιχεία ενεργητικού δεν μπορούν να υπερβούν το 50% του συνόλου των επιλέξιμων δαπανών και για τις ΜΜΕ το 75%.**

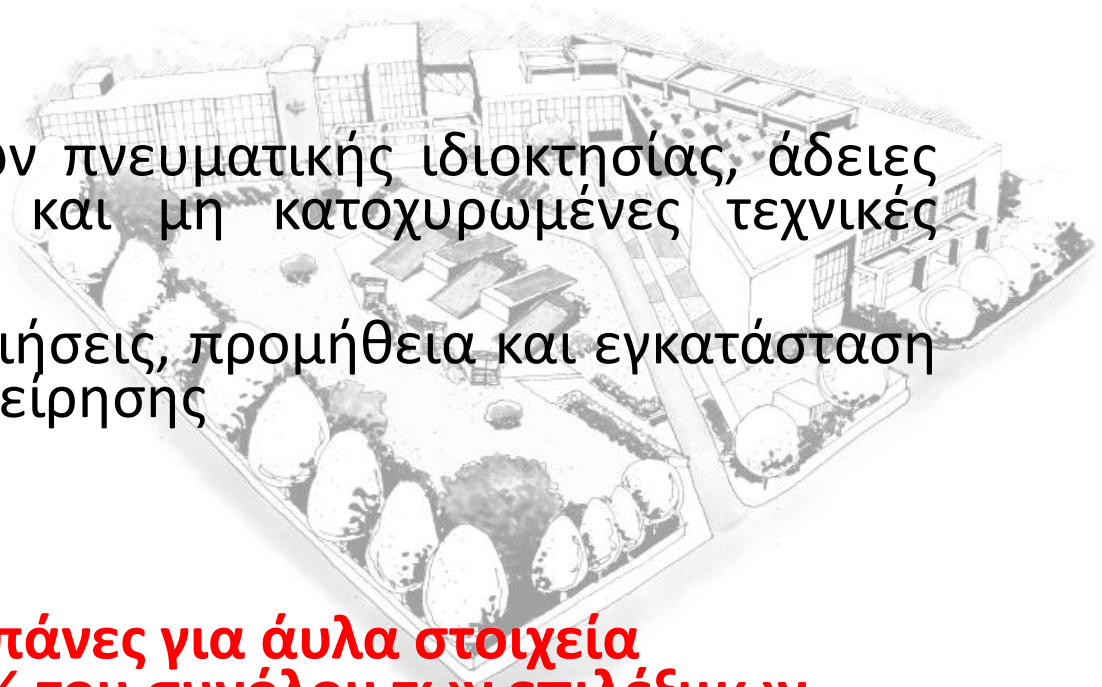

# Επιλέξιμες δαπάνες

- Μισθολογικό κόστος

Προϋποθέσεις ενίσχυσης μισθολογικού κόστους

1. υποχρεωτική καθαρή αύξηση του αριθμού των Ετήσιων Μονάδων Εργασίας (ΕΜΕ) σε σύγκριση με τις ΕΜΕ του προηγούμενου δωδεκαμήνου από την ημερομηνία υποβολής της αίτησης υπαγωγής
2. η πλήρωση των θέσεων εργασίας θα πρέπει να γίνει εντός 3 ετών από την ημερομηνία ολοκλήρωσης και έναρξης παραγωγικής λειτουργίας
3. υποχρεωτική διατήρηση των θέσεων εργασίας για 3 έτη από την πλήρωσή τους για τις ΜΜΕ και για 5 έτη για τις Μεγάλες Επιχειρήσεις.



# Επιλέξιμες δαπάνες

- Λοιπές κατηγορίες δαπανών
  - Αμοιβές συμβούλων για ΜΜΕ. Ενισχύονται μόνο για νέες μικρές και μεσαίες επιχειρήσεις και για ποσό έως 50.000ευρώ (έως 5% του συνολικού ενισχυόμενου κόστους)
  - Δαπάνες εκκίνησης μόνο για υπό ίδρυση μικρές και πολύ μικρές επιχειρήσεις και για ποσοστό έως 10% του ενισχυόμενου κόστους με ανώτατο όριο τις 100.000ευρώ. Για τις καινοτόμες μικρές και πολύ μικρές επιχειρήσεις τα όρια διπλασιάζονται.
  - Δαπάνες καινοτομίας για ΜΜΕ και αφορούν σε προϋπολογισμό έως 1% του συνολικού ενισχυόμενου κόστους καί έως 100.000ευρώ.



# Επιλέξιμες δαπάνες



- Δαπάνες για διαδικαστική και οργανωτική καινοτομία για ΜΜΕ με προϋπολογισμό έως 20% του συνολικού ενισχυόμενου κόστους.
- Δαπάνες για συνεργατικούς σχηματισμούς καινοτομίας.
- Επενδυτικές δαπάνες για μέτρα ενεργειακής απόδοσης
- Επενδυτικές δαπάνες για συμπαραγωγή ενέργειας υψηλής απόδοσης από ΑΠΕ
- Δαπάνες για παραγωγή ενέργειας από ΑΠΕ για ίδια χρήση και λοιπές περιπτώσεις υπό προϋποθέσεις
- Δαπάνες για εγκατάσταση αποδοτικών συστημάτων τηλεθέρμανσης και τηλέψυξης

# Είδη ενισχύσεων

- Φορολογική απαλλαγή
- Επιχορήγηση
- Επιδότηση χρηματοδοτικής μίσθωσης
- Επιδότηση κόστους δημιουργούμενης απασχόλησης
- Σταθεροποίηση συντελεστή φορολογίας εισοδήματος
- Χρηματοδότηση επιχειρηματικού κινδύνου μέσω ταμείων συμμετοχών

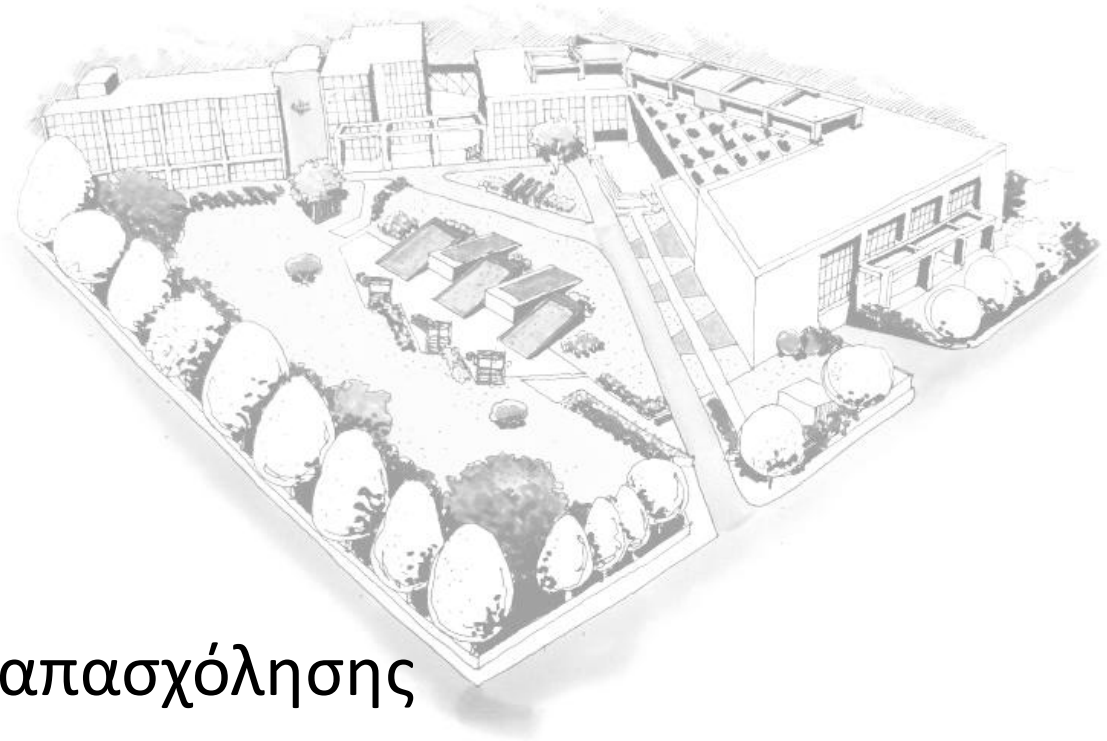



# Ποσοστά ενίσχυσης

Για επενδυτικά σχέδια έως 50εκ ευρώ ισχύουν τα ακόλουθα ποσοστά ενίσχυσης τα οποία είναι και τα μέγιστα σύμφωνα με τον Εγκεκριμένο Χάρτη Περιφερειακών Ενισχύσεων και ισχύουν έως την 31-12-2017.

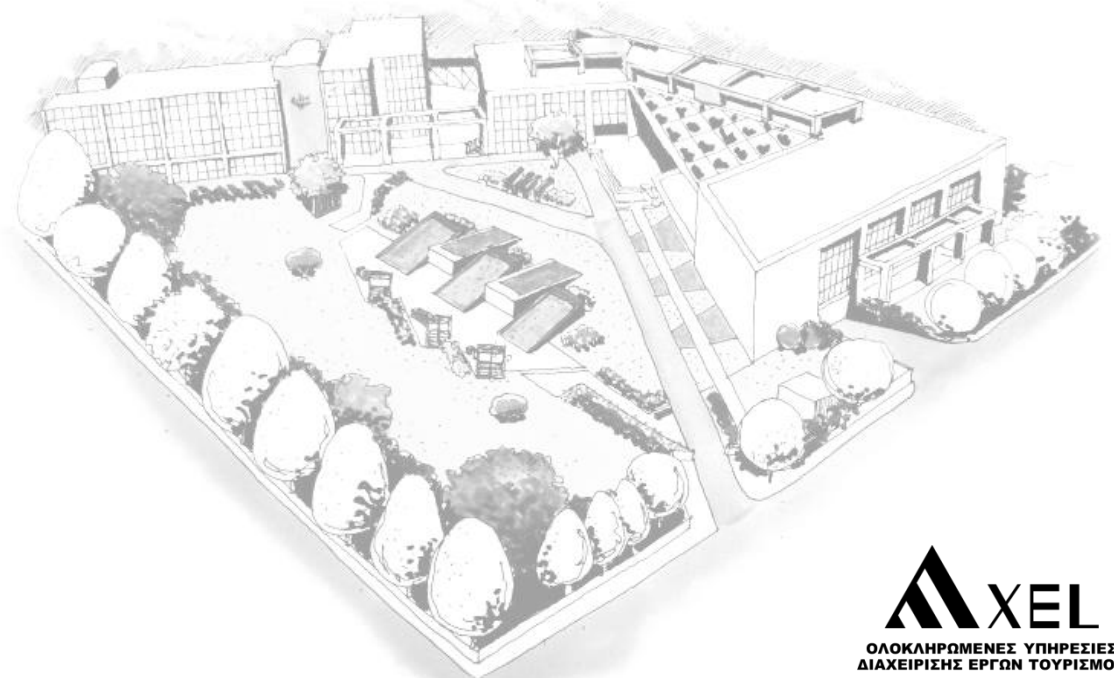

# Ποσοστά ενίσχυσης

Περιφέρειες επιλέξιμες για ενίσχυση βάσει του άρθρου 107 παράγραφος 3 στοιχεία α) της Συνθήκης από 01.01.2017 – 31.12.2020

ΠΕΡΙΟΧΗ	ΜΕΓΕΘΟΣ ΕΠΙΧΕΙΡΗΣΕΩΝ		
	ΜΕΓΑΛΕΣ ΕΠΙΧΕΙΡΗΣΕΙΣ	ΜΕΣΑΙΕΣ ΕΠΙΧΕΙΡΗΣΕΙΣ	ΜΙΚΡΕΣ ΕΠΙΧΕΙΡΗΣΕΙΣ
Περιλαμβάνει τους Νομούς της Περιφέρειας της Ανατολικής Μακεδονίας & Θράκης	35%	45%	55%
Περιλαμβάνει τους Νομούς της Περιφέρειας της Κεντρικής Μακεδονίας	35%	45%	55%
Περιλαμβάνει τους Νομούς της Περιφέρειας της Θεσσαλίας	35%	45%	55%
Περιλαμβάνει τους Νομούς της Περιφέρειας της Ηπείρου	35%	45%	55%
Περιλαμβάνει τους Νομούς της Περιφέρειας της Δυτικής Ελλάδας	35%	45%	55%
Περιλαμβάνει τους Νομούς της Περιφέρειας της Πελοποννήσου	35%	45%	55%
Περιλαμβάνει τους Νομούς της Περιφέρειας του Βορείου Αιγαίου	35%	45%	55%

# Περιορισμός για το κίνητρο της επιχορήγησης:

Οι υφιστάμενες επιχειρήσεις, που έχουν συσταθεί προ 7 ετίας, για να μπορέσουν να λάβουν επιχορήγηση ή επιδότηση χρηματοδοτικής μίσθωσης θα πρέπει να έχουν **τουλάχιστον για μία διαχειριστική χρήση κέρδη!**

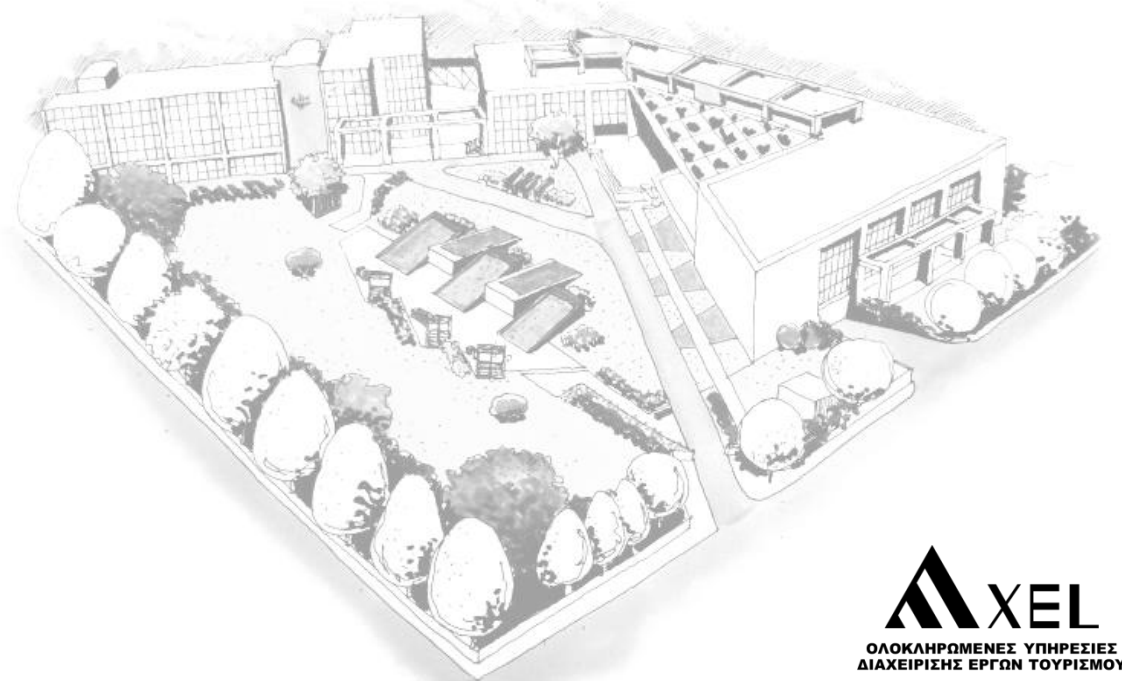

# Επιπλέον περιορισμοί

- Εξαίρεση Μεγάλων Επιχειρήσεων από ενισχύσεις
- Στις Περιφέρειες της Δυτικής Μακεδονίας, των Ιονίων Νήσων, της Κρήτης, της Στερεάς Ελλάδας, της Αττικής και του Νοτίου Αιγαίου **οι Μεγάλες επιχειρήσεις μπορούν να ενισχυθούν μόνο για αρχικές επενδύσεις για νέα οικονομική δραστηριότητα.**
- Το συνολικό ποσό ενίσχυσης ανά υποβαλλόμενο επενδυτικό σχέδιο μπορεί να φτάσει έως τα 5εκ ευρώ, με εξαίρεση τις επενδύσεις Μείζονος μεγέθους (10.000.000€)
- Οι παρεχόμενες σε κάθε φορέα ενισχύσεις δεν μπορούν να υπερβούν σωρευτικά τα 10εκ ευρώ για μεμονωμένη επιχείρηση και τα 20εκ ευρώ για το σύνολο των συνδεδεμένων και συνεργαζόμενων επιχειρήσεων

# Ειδικές κατηγορίες ενισχύσεων

Εφόσον μπορεί μία επιχείρηση να κατηγοριοποιηθεί στις ακόλουθες περιπτώσεις, μπορεί να διεκδικήσει μεγαλύτερα ποσοστά επιχορήγησης ή και ειδικές παροχές έναντι των υπολοίπων επιχειρήσεων.

## **Ομάδα κριτηρίων I: γεωγραφικά κριτήρια**

Αφορούν σε έργα που υλοποιούνται σε περιοχές που χαρακτηρίζονται ως ορεινές περιοχές, περιοχές μεγάλης πληθυσμιακής μείωσης, παραμεθόριες περιοχές και ευάλωτες νησιωτικές περιοχές (με πληθυσμό κάτω από 3.100) καθώς και νησιά με αυξημένες μεταναστευτικές ροές. Επίσης, αφορούν σε επενδυτικά σχέδια απόεπιχειρήσεις που εγκαθίστανται σε οργανωμένους υποδοχείς.

## **Ομάδα κριτηρίων II: κριτήρια μορφής / επίδοσης**

Αφορούν σε έργα που υλοποιούνται από: επιχειρήσεις που χαρακτηρίζονται ως καινοτόμες, εξωστρεφείς, δυναμικές (σε όρους αύξησης απασχόλησης), συνεταιρισμούς/ΚΟΙΝΣΕΠ, επιχειρήσεις που έχουν προκύψει από συγχώνευση, ανήκουν στους κλάδους ΤΠΕ και αγροδιατροφής και δημιουργούν υψηλή προστιθέμενη αξία σε σχέση με τον μ.ο. του κλάδου τους.

# Καθεστώς ενίσχυσης

- Ο Νέος Επενδυτικός Νόμος διακρίνεται στα παρακάτω **Καθεστώτα Ενισχύσεων** :
- 1. Ενισχύσεις Μηχανολογικού Εξοπλισμού,
- 2. Γενική Επιχειρηματικότητα,
- 3. Νέες ανεξάρτητες ΜΜΕ,
- 4. Ενισχύσεις Καινοτομικού Χαρακτήρα
- 5. Συνέργειες και δικτυώσεις
- 6. Ενδιάμεσοι χρηματοπιστωτικοί οργανισμοί – Ταμεία συμμετοχών,
- 7. Ολοκληρωμένα Χωρικά και Κλαδικά Σχέδια – αλυσίδες αξίας και
- 8. Επενδύσεις Μείζονος Μεγέθους.

# Γενική Επιχειρηματικότητα

Στόχος	Ενίσχυση επιχειρήσεων όλων των μορφών
Γενικά	Το συγκεκριμένο καθεστώς απευθύνεται στο σύνολο των επιχειρήσεων και αποτελεί το βασικό πλαίσιο μέσω του οποίου θα ενισχυθούν επενδυτικές δαπάνες υφιστάμενων επιχειρήσεων.
Μέγεθος / ηλικία επιχειρήσεων	Δεν υφίστανται περιορισμοί μεγέθους και ηλικίας
Νομική μορφή	Είναι δυνατή η υπαγωγή σχεδόν όλων των νομικών μορφών επιχειρήσεων (ατομικές, εμπορικές, αλλά και συνεταιριστικές επιχειρήσεις), υφιστάμενες ή υπό σύσταση.
Κλάδοι δραστηριότητας	Οι επιλέξιμοι κλάδοι οικονομικής δραστηριότητας είναι αυτοί που ισχύουν για το σύνολο του νόμου
Ελάχιστο ύψος επένδυσης	Ισχύουν τα γενικά προβλεπόμενα ύψη επενδύσεων
Είδη ενίσχυσης	α) φορολογική απαλλαγή ή β) επιδότηση χρηματοδοτικής μίσθωσης (leasing), ή γ) επιδότηση μισθολογικού κόστους,
Ειδικές κατηγορίες ενίσχυσης	Για τα επενδυτικά σχέδια που πληρούν τις προϋποθέσεις προβλέπεται η δυνατότητα ενίσχυσης με επιχορήγηση (70% του προβλεπόμενου ορίου).
Αξιολόγηση	Οι αιτήσεις αξιολογούνται με τη διαδικασία της συγκριτικής αξιολόγησης
Διαφορές με άλλα καθεστώτα του νόμου	Παρέχει ενισχύσεις σε ενσώματα και άυλα στοιχεία ενεργητικού και απευθύνεται στο σύνολο των επιχειρήσεων.

Νέες Ανεξάρτητες ΜΜΕ	
Στόχος	Η παροχή ενός πλήρους πλαισίου κινήτρων με βασικό στόχο τη δημιουργία νέων ανεξάρτητων ή τη στήριξη νεοσύστατων επιχειρηματικών πρωτοβουλιών
Γενικά	Το συγκεκριμένο καθεστώς απευθύνεται αποκλειστικά σε νεοσύστατες ή σε υπό ίδρυση ανεξάρτητες ΜΜΕ που προτίθενται να πραγματοποιήσουν αρχική επένδυση σε κάποιον από τους επιλέξιμους κλάδους του νόμου
Μέγεθος / ηλικία επιχειρήσεων	Οι επιλέξιμες επιχειρήσεις πρέπει να πληρούν <b>ταυτόχρονα</b> τα τρία παρακάτω κριτήρια: α) να είναι ΜΜΕ, β) να είναι υπό σύσταση ή νεοσύστατες (νεότερες των 7 ετών), γ) να είναι ανεξάρτητες
Νομική μορφή	Είναι δυνατή η υπαγωγή σχεδόν όλων των νομικών μορφών επιχειρήσεων (ατομικές, εμπορικές, αλλά και συνεταιριστικές επιχειρήσεις), υφιστάμενες ή υπό σύσταση.
Κλάδοι δραστηριότητας	Αυτοί που ισχύουν για το σύνολο του νόμου
Είδη ενίσχυσης	α) φορολογική απαλλαγή, β) επιχορήγηση 70% επι του προβλεπόμενου ύψους ενίσχυσης, γ) επιδότηση χρηματοδοτικής μίσθωσης (leasing), δ) επιδότηση μισθολογικού κόστους.
Ειδικές κατηγορίες ενίσχυσης	Για τα επενδυτικά σχέδια που πληρούν τις προϋποθέσεις προβλέπεται η δυνατότητα ενίσχυσης με επιχορήγηση (100% του προβλεπόμενου ορίου).
Διαφορές με άλλα καθεστώτα του νόμου	Το καθεστώς παρέχει στις επιχειρήσεις που πληρούν τις προϋποθέσεις υπαγωγής αυξημένα κίνητρα σε σχέση με τα υπόλοιπα καθεστώτα Γενικών Ενισχύσεων, όπως επιχορήγηση των επενδυτικών δαπανών από 70% έως 100%, αλλά και ενισχύσεις έως 100.000 ευρώ για τις δαπάνες εκκίνησης.



# Διαδικασία αξιολόγησης επενδυτικών σχεδίων

Η αξιολόγηση των επενδυτικών σχεδίων πραγματοποιείται από έναν αξιολογητή, με την συγκριτική ή την άμεση αξιολόγηση.

Παρέχεται η δυνατότητα ένστασης κατά των αποτελεσμάτων του προσωρινού πίνακα αποτελεσμάτων, και στη συνέχεια δημοσιεύεται ο οριστικός πίνακας αποτελεσμάτων της βαθμολογίας των εγκεκριμένων επενδυτικών σχεδίων.

# Υλοποίηση και ολοκλήρωση επενδυτικών σχεδίων

- Έναρξη εργασιών: **μετά την υποβολή της αίτησης υπαγωγής**. Η έναρξη εργασιών του επενδυτικού σχεδίου προ της υποβολής της αίτησης υπαγωγής επιφέρει την απόρριψη του συνόλου του επενδυτικού σχεδίου.

Οι έλεγχοι ενός επενδυτικού σχεδίου μπορεί να είναι:

- Τακτικός (μετά από αίτημα του φορέα επένδυσης – Διοικητικός ή Επιτόπιος) Διενεργείται στις ακόλουθες περιπτώσεις:
  - ✓ **50%** ολοκλήρωση οικονομικού και φυσικού αντικειμένου της επένδυσης
  - ✓ **100%** ολοκλήρωση οικονομικού και φυσικού αντικειμένου της επένδυσης και έναρξη παραγωγικής λειτουργίας
- Έκτακτος (με απόφαση της Υπηρεσίας οποιαδήποτε στιγμή)
- Ακολουθεί έλεγχος πληρότητας της έκθεσης η οποία καταρτίζεται από τα μέλη του οργάνου ελέγχου και η έκδοση της απόφασης ολοκλήρωσης



**ΟΛΟΚΛΗΡΩΜΕΝΕΣ ΥΠΗΡΕΣΙΕΣ  
ΔΙΑΧΕΙΡΙΣΗΣ ΕΡΓΩΝ ΤΟΥΡΙΣΜΟΥ**

*Thank  
you*

